（明治三十九年十月一日第三種郵便物認可）（大清郵政局掛號認爲新聞紙類）

盛京時報

休刊日…中日大祭禮拜日之翌日
日曆明治四十四年九月十二日
西曆一千九百十一年九月十二日
本報價目｛每張銅元四枚每月銀七角　半年銀四元全年銀八元
郵費（每月洋兩角六分
告白刊例｛一行五號字十五字起碼登一日者每行四角登十日者每日每行三角登長年者價目面議
奉天大西門外大什字街路北
發行人　一宮房次郎
發行所　盛京時報館
電話　日二二番　中四三〇號

論說

聞永定河漫決感言

嘉道以前。河工全盛也。在事人員。善哗恐其不漫溢決口。以歲修有定。不足嬰染指者之慾望。故非險工迭出。決口數百丈。在事則者之意氣殆不揣。私家紀載。蓋有記潜撥隄防。以速之潰者。比旣漫決矣。則例奏報。在事人員。革職留任。或留工効力自差。而在事人員不之戚也。決口數百丈。則葦金錢數百萬以塡塞之。此而數百萬之金錢。到工者有幾。則凡預其事者。皆有所獲矣。（自部吏疆吏以下皆拾餘瀋焉）比旣竣工。則嗚呼暢飲。其樂陶陶。其事者。復循例奏報。而凡革職者留工効力者。發財之外。又升官焉。夫軍營之獎勵優矣。而可靠究莫河工若。以危險之事。一槪無有。而所獲至巖也。迄乎今日。河工之侈靡。不及曩日一。而旖敢則不減往時。主其事者。乃爲於工事學卜豪無涉者。故出險工如舊。而漫溢亦時有所聞也。大沿河村屯。今日尤爲繁盛。苟一漫潰。則受害更深。而當事者。則若罔聞知。

無事泄然。有事失措。在我國陷無精於統計學者。爲之統計一切。要之漫決二次。所受損失。少或數百萬兩。被水地域。元氣之復。兵或十年。遠或數十年。夫若美之治昔利江。荷蘭之防海工程。在我國。甯不可以取以爲法也。者。顧乃不之省。此所以小民時受昏墊之災。而國帑且爲之耗竭於無形也。今日之治水防沙爲！而疏濬次之。築隄以禦其漫溢又次之。何則沙不積。則無壅阨之虞。水旣順軌。橫決之患乃尠。若夫疏濬。則亦去壅阨之道也。至若增高培薄。勞費旣是不貲。而收効則大異。有時匈槽淤塞。水行地上。僅假兩隄之力。沮之使東奔西竄。其危易可言喩。然則循我國由來禦水之法。縱使任事者人人熱心。豪不侵蝕。猶懼十歲之中一遭漫溢也。而況任事者之不足言。又如彼之彰明較著哉。今日救急之計。無逾乎當地士紳。組織水利研究會。以別去舊弊。力謀進行。爲會員應盡之天職。庶水患乃不若今茲之屢屢見耳。夫永定河者。水性湍悍。夙稱難治。然所謂難治者。乃無意於治之所致。曾有水利研究會後而尙慮此。嗚呼吾民。盍興乎來。

文苑

雨悶　潜廬

泥濘莫相往。蕭然門可羅。近秋蟬咽苦。夙湫霧深多。
坐看槐花落。暗驚螢影過。別離不覺久。獨感意蹉跎。

秋日

歲月去何速。絃歌莫與同。颸臨秋日白。樹憶故山紅。
世亂多新政。民澆改儉風。自傷爲衰病。無志料湯戎。

聞螢

唧唧候虫鳴。當聰復繞楹。繁聲燈下碎。幽咽露下清。
祇與愁心攪。非徒節序驚。感因人意易。彼物復何情。

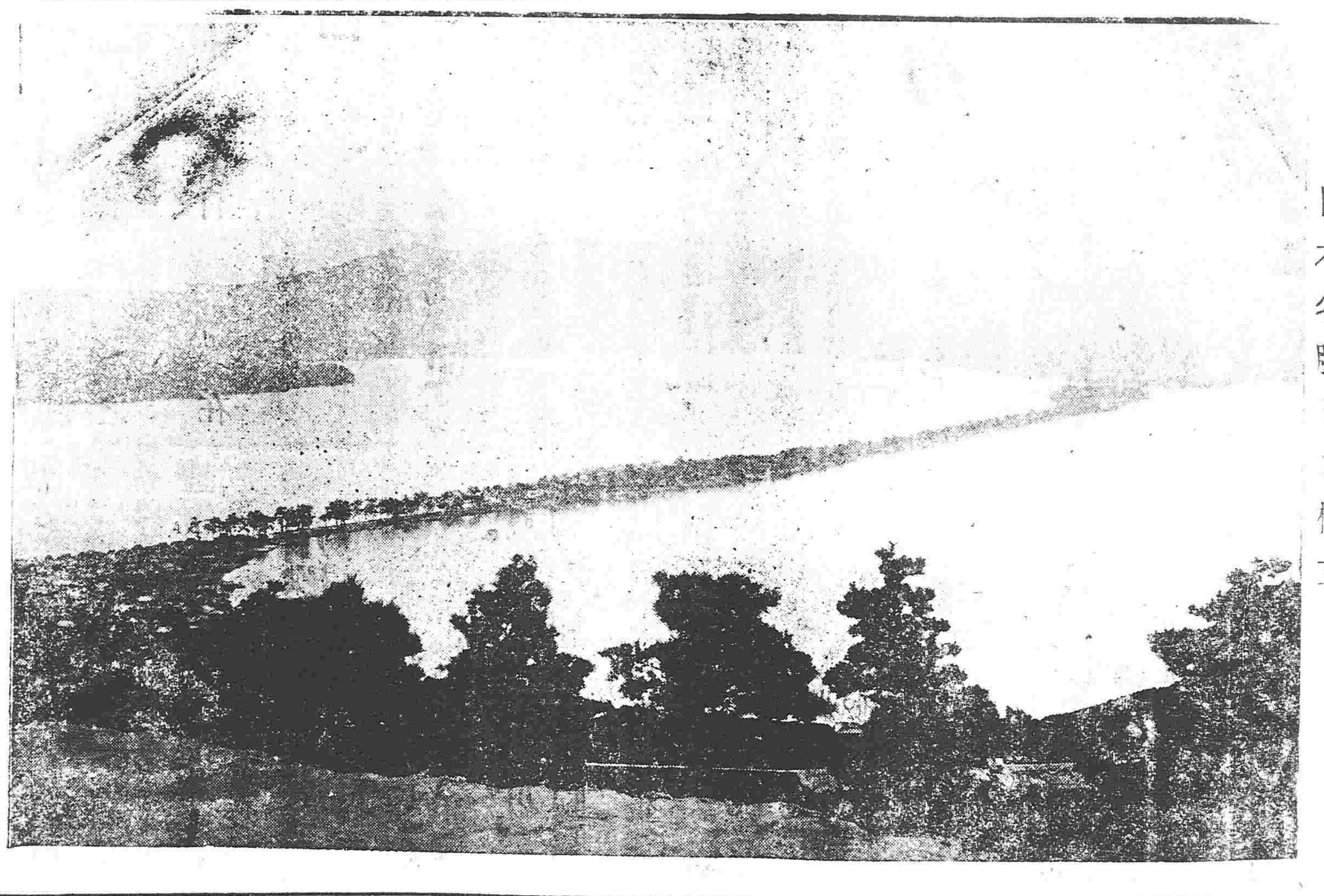

日本名勝天之橋立

白話演說

說一說長警的難處

近來這些個住家戶。不是這說巡警不好。就是那個說巡警多事。甚至於還有些個不懂事的人。呼巡警叫做巡警狗。像那般不懂事的人老說這些個損話。不說巡警們嘔氣。連吾們也替巡警不服。何以哩。巡警這種人。也是國民一分子。要較比那些游手好閑的人。強的多的多哩。要說巡警多事的話呀。那叫做是自已不知理。反說人不是啦。殊不知巡警多事的地方。就是巡警盡職的地方。你們若靡見過警章。巡警都要仿照警章上那樣辦哪。嘿。那可更要加多事嘍。現在奉天的巡警。可還沒有到那樣的程度。如果巡警的程度高。那麻煩的事。還更多哩。大家要知道巡警的難處。並非是有意好多事。無奈是警章上有的。他不能不多這分事。要是遇事都是一味的摸糊。那就算是放棄了責任啦。像這種不肯多事的巡警。要他有何用呢。那就不如不設巡警嘍。譬如查門牌啦。查大坑啦。查大烟啦。禁止人家打吵子啦。勒令人家點路燈啦。所以這些個事情。在那般住家戶。都以爲是巡長同了巡警們。故意要多這一分事。殊不知這些事。都在警章上載的。並不是他們有意來找住家戶的麻煩。況且他們所查所禁的事情。全是與公共人家有益的。也不是爲了他個人的事。來找大衆的麻煩。而且他們當巡長巡警的。還是領了長官的命令。也不是個人另外想了一個花頭。他如果不肯多這分事。他們長官知道了。也不能答應他們的。教他也是沒有法子。而且還有一層。巡警這一分口糧。原來就是當地大家捐的款子。捐了這分款子。專爲是養活了他們。就是要他們管這些事的嘍。與其嫌他們多事。當先又何必認這一分捐呢。這是顯然易見的道理嘛。所以恨巡警多事的人。都是不明白長警們的難處。然而可也不能一槪而論。長警們也是良莠不齊。好長警們。就是我剛才所說的。但是不好的。可也有些可惡。大凡好長警。出身大半也是不很錯的。平日辦事的時候。預先就審愼與警章合不合。然後再去辦這件事。及至這件事辦下來。縱然有不知時務的人。當時說他不對。久而久之。大家總能知的道。他辦的這件事不錯。這才算的是好長警。要說不好的長警。他們的弊病。可就多着了。他本來就是一個街溜子出身。是嗎也不懂的。先前是一個要人兒。鬧到後來。沒有了洛兒了。他就託人運動。當上了這分巡警。初進局子的時候。給區官巡官們。請了兩個安。文牘員索他註上了册子。這就發了一套軍衣。素他穿上。哈。可了不得啦。他拿了這套軍衣。就當作是老虎皮啦。以爲有了這一身的穿着。平民老百姓們。這就應該他管了。從此又把早先年要人兒的手段。漸々的使起來。不是護庇那家大坑。就是設局抽頭。以爲在同事的中間。都有他那分面子。誰也摸不開去拿他。要在外面塲上說。不應干預的事情。他偏要去干預干預。（未完）

資本金四千八百萬圓
公積金壹千六百八拾五萬圓
總店　橫濱
支店　神戶　東京　長崎　大坂　倫動　里昂
紐育　桑港　布哇　孟買　香港　上海
漢口　天津　北京　大連　旅順　營口
遼陽　鐵嶺　長春　安東縣
奉天城內四平街
橫濱正金銀行奉天支店
電話十二番

開辦倉庫事務告白
敝會社現擬自陽曆明治四十四年九月十日起於開後各站開辦倉庫事務特此佈達
大連埠頭　營口埠頭　遼陽站　奉天站
新台子站　鐵嶺站　開原站　昌圖站
雙廟子站　四平街站　郭家店站　公主嶺站
范家屯站　長春站　旅順站　于金寨站
撫順站
如欲知詳細之事宜請就近移玉車站或埠頭事務處詢問可也
南滿洲鐵道株式會社

三井物產株式會社奉天出張所
總行　日本東京市日本橋區駿河町壹番地
分行　倫敦　漢堡　紐育　桑港　孟買　甲谷他　盛谷
新甲坡　瓜哇　蘭貢　馬尼喇　香港　厦門　臺南
臺北　廣東　淸島　上海　漢口　芝罘　京城　仁川
天津　海參威　大連　牛莊　鐵嶺　長春　哈爾濱
設在大西關　電話　日本（二一二）（三五）　清國（二二七）
啓者本行開設歷有年己各國各埠通商口岸均設有分行可見本行交易之茂盛所有廠賣大宗之貨物豆子豆餅棉布洋棉木材撫順煤麵粉各種雜貨各種機器鎗礮軍械並經理保險代理船務等事認眞辦理買賣貨物格外公道如蒙官商賜顧者請到本行面議爲幸
本行主人謹白

火車
急行　往北車　往南車
往北車　大連　瓦房店　熊岳城　蓋平　大石橋　遼陽　蘇家屯　奉天　鐵嶺　開原　昌圖　四平街　公主嶺　長春　[illegible]
往南車　長春　公主嶺　四平街　昌圖　開原　鐵嶺　奉天　蘇家屯　遼陽　大石橋　蓋平　熊岳城　瓦房店　金州　大連　[illegible]
奉天　蘇家屯　孤家子　于金寨　[illegible]
奉天安東　本溪湖　橋頭　草河口　秋木莊　雞冠山　鳳凰城　安東縣　[illegible]
大連　旅順　周水子　[illegible]
長春　哈爾濱　往北車　往南車　[illegible]

中外要電

北京

▲駐京某某國欽使恐此次中葡澳門交涉將至決裂擬令葡人停止浚港因爲調停又據廣東函云駐粵各國領事昨因中葡交涉事宜均晉謁粵督密商多時聞係關于調停該案事宜

▲川省路事風潮仍未平息政府電致川督令加意保護洋人現已預備軍隊護衛願意出境之洋人前往重慶宜昌

▲美國昨已電致美使轉飭亞細亞艦隊派兵艦數艘急赴川省以資保護美僑然鑒川省此次風潮始終無仇外舉動云

▲軍諮府大臣與海軍大臣籌議擬在南北兩洋開設海軍督練公所以資擴充海軍刻已電飭南北兩洋大臣籌辦一切

▲川省路事風潮現已影響及粵各團體頗有徵聯合鼓動之意現經粵督嚴加防範

▲鄂省爭路代表周廣詢左學謙湘省爭路代表鄧萬瞻等擬聯絡一氣仿川路代表劉聲先例蹌叩攝政王輿前拚死一爭（十八日下午接到）

東京

▲中國駐日使署吳參贊振麟奏請開缺已蒙旨允聞吳參贊擬先行回籍修墓再行起程赴美遊歷

▲中國赴日實業團計男五十八女數人准於陽歷十月二十四日由上海附坐春日丸輪船放洋赴日

▲滿鐵公司庶務課長沼田政治郎君調任滿鐵理事已於日昨發表

▲俄皇日昨因日本將安喀拉號還付俄國事宜特致親電于日皇申謝措辭尤極懇摯並聞俄國對于日艦二艘護送安喀拉號抵威一節特擬派一艦隊赴日本答謝

▲據福建來電閩省頃日大雨閩江汜濫沿江一帶竟成澤國居留地與省垣之交通現已暫時杜絕（十九日上午接到）

英京

▲陽歷初七日駐德法使與德國外務大臣面商摩洛哥案其要點已略具妥協探法國獲得在摩洛哥之自由權而德國已佔有法屬剛果之一半及法屬馬宇烏駿奎之一半至其細目之協定約尚需二星期

▲陽歷初八日德國外務大臣與駐德法使會見之結果雖未能探悉然德國確向法國提議反對之要求兩國交涉因之愈益遷延並可推見兩國提議之懸殊也

▲俄政府將寬城子至旅順之鐵路及其餘各種備設估價八千零九十萬三千六百盧布（即爲坡杜馬烏斯和約時讓與日本之價目）當蒙俄皇之裁可

▲陽歷初七日義皇（在行宮）召見中國外務大臣梁敦彥

▲自倫敦至雲索爾間用飛行機遞送郵便於明日開辦

▲自德法釀起摩洛交涉以來法人將投于德國之資本漸次收回已達八百萬磅之鉅比瑞兩國商人頗表同情於法國亦已收回資本若干萬磅（十九日上午探到）

緊要新聞

盛宣懷召見奏對之述聞

郵傳大臣盛宣懷於十二日早特荷監國在勤政殿單起召見時刻頗久且垂詢之件亦甚複雜茲擇其緊要者錄下（一）四川風潮愈急有何特別對付之法（二）皖北等屬水災現在情形若何（三）四國借款糾葛現在已否辦結（四）川漢改綫有無窒礙盛大臣當即逐項奏對第一則云川省風潮對付方法臣前已奏陳仍不外乎駁斥以免人民之囂張第二則云據馮煦疊次報告皖屬水災近已大退災民已皆受有賑糧惟查日前張家口猝遭水災情形頗慘誠爲近年來罕有之劫可否發款賑撫還請出自鈞裁第三則云四國借款約內各國對於幣制一條尚有疑義茲已遣派部員陳錦濤前往交涉消息甚佳大約不日即可了結容再詳細奏報第四則云川漢鐵路前入學士張之洞原定由漢口起點惟臣部訂立四國借款約內曾註明由廣水起點漢口商帮以有礙商業現尚作種種要求臣部正在籌畫對付之策然前與四國所訂約章萬萬不能遽爾更改奏對畢遂退時已十點五十餘分

川路風潮紀實（請看端方最後之手段）

川路風潮迭誌本報端督日前電致內閣謂此次風潮實由於前護督王人文及現署川督趙爾豐縱容所釀而成特行電參故有日前以鄂粵川湘督撫會辦鐵路之諭蓋政府意見以爲會辦之過以卸其仔肩不如反令其會辦以重其責成也趙督九日之電奏聞即係奉會辦之命後所發略稱川人風潮甚烈成都早已罷市現已蔓延于全蜀人民皆設先帝靈位哭聲振大地深恐匪黨從中滋事仍請收回朝命以順民心云云當奉旨嚴加申飭又聞蜀中司道以下以及候補各員合電政府請設法挽救先是端方既劾趙督即力保瑞澂袁世凱以督川其實不過以袁世凱作唔蓋深知朝廷決不能捨瑞澂而用袁世凱瑞澂去鄂已即可以坐得鄂督不料朝旨即命端方迅速赴川會同趙爾豐妥籌辦理此實出其意料之外現力辭不擬頗畏首畏尾已電召王孝繩諸員趕即返鄂商謀啓行事宜蓋深知川人之不易與也

又全川股東保路同志會發布公啓云成都自初一日罷市罷課至今堅持南至邛雅西迄錦州北近順慶東抵榮隆千里內外府縣鄉鎮一律閉戶均刪奉景皇帝神牌朝夕哭臨風潮所播勢及全州憤激悲壯天地易色川人所爭者新內閣第一政策不依法律而借債不依法律而收路種種蠻橫直從根本上破壞憲政前途何堪設想先川人誓先海內死爭之區區股東權利實爲末節今自初九日實行不納稅租已納者不解已解者不交萬衆簽誓死事在必行特此布告全國之熱心憲政者

時事小言

去歲廣東不靖。美國首先飭派兵艦。藉口保護僑民。今茲以川省路事風潮。乃踵襲故智。首先派艦。於此足見美國眞意之所在。川人抗路風潮。雖極劇烈。而頗持文明態度。可臆斷爲必無擾及外人情事。美人之舉動。其足惹起世界之注意無疑。然而吾國人文化程度之果足令人折服與否。則此次川路風潮。乃亦一塊試金石也。川省同胞勉諸。毋爲忌我者之所億中。則國威之振也乃有日。其關係乃不僅拒絕外資而已。

膠沂鐵路之借款

山東膠州灣與津浦鐵路之入驛沂州連絡問題（六百餘里）東撫孫中丞與德華銀行迭次商議已有頭緒現已派測量隊實地測量查勘將綫約須經費在八百萬兩經德華銀行之手在德國柏林募集公債其所附之條件年利五厘過十年償還開始期限三十年償還清斷一年約須償四十萬兩以山東全省之加捐租稅爲抵押聞山東全省人民得此消息大有反抗之勢云

對於廕大臣之輿情

訪函云陸軍部大臣當初到任時人以其留德多年具軍事專門知識履任後必能竭力整頓爲陸軍大放光明故朝野均極歡迎不料理想與事實大相背謬乃到任多日毫無整頓除改訂陸軍服制一味効法德國外別無政策又不知體恤人情所訂軍服統帶以上每套購置費需二四百兩管帶每套需二百兩其餘下級官弁每人每套亦需銀百兩且不許前後任交代均由本人自備約計各軍官到差後須三個月薪水始敷購置軍服之用莫不視以爲苦該大臣復性極執拘不耐煩劇毫無堅忍之力每遇一事稍有阻撓即任性負氣永不置議以致權柄下移弊竇層出如近畿各鎮移交一案外間哄傳之言種種不一其實該大臣毫無所知平時之聲譽已一落千丈各鎮軍官平日之仰廕風采者至今談此莫不扼腕歎息即慶邸及政府各大老均不復如前日之推重而聖眷亦頓衰故陸軍大臣一席現已有更動之息云紀者以爲廕大臣之思想天高恨不如諺所謂一步上天然爲必無之事因而增爲氣喪此亦中國官難做之一端也

川路改歸商辦之不易

川督趙爾豐近日屢電政府陳報川省抗路情形並請指示辦法其意若能改歸商辦則或更佳政府對於此事屢經連開密議然改歸商辦確未提及蓋不獨朝旨勢難反汗誠恐鄂粵湘等省均將効尤而於外交一方面尤形棘手故近日連次歸電該督不過一味敷衍自改覆商辦一節決無希望

四川罷市之文明

四川路事風潮罷市罷學日劇已紀前報聞股東會宗旨謂路股出自租捐人人有納租之義務即人人有股東之權利但求達保全股本之目的不必出野蠻舉動致滋鉅禍故此次罷市凡柴米油塩民間日用必需之品皆照常買賣其餘各貨則停止貿易

錫制軍關於路事之條陳

前東三省總督錫清弼制軍昨有長函一件寄致內閣內係條陳消滅路事風潮之辦法其大綱有二（一）爲抵制川粵兩省目前之亂象（二）爲防杜鄂湘兩省將來之危機所言各節頗中肯綮諸老均深以爲然當將原函進呈監國核閱頗蒙嘉納并擬召錫督來京詳細商辦之說

預算年度制之難更

瑞部督前奏我國預算以年終結算及錢漕及征解各項未能銜接擬改年度之制一摺交議在案現度支部大臣已將此議提出聞樞府以我國舊例沿已久一時未便紛更一俟預算實行後再爲體察及故年度制之改仍無望云

中美輪船公司惡消息

中美輪船公司早在上海募集資本其成績不見良好不敷之數已達數十萬兩之譜然已停止募資之事此爲勢之不得已也

上海有無米之憂

昨接上海來電云該埠糧食有缺乏之虞因內地遍告水災來源不旺因而致歉現該埠所存糧食僅足一月而已大抵將來須由外埠輸運入口方能如常接濟也

華僑到墨比前尤多

昨有美電云墨西哥國某中華輪船公司之輪船昨日由美國載運華僑四百九十五人抵墨省由此可見華人到墨省比較未亂之前更加多矣

王人文之見原於慶邸

川省抗拒鐵路風潮現在鼓動甚烈已由川督趙爾豐連次密電陳報請示辦法政府對於此事已連開密議盛大臣遂乘機痛詆王人文縱容之不合端督辦復電參王人文辦理之失宜以致釀成今日之不可收拾其他廷臣亦多隨聲附和一若非重辦王人文不足以蔽辜者惟總理大臣殊不以衆議爲然曾對內協理云此事若專責王人文未免太刻因川省民風素來強悍爲本邸所深知前次王人文之隨衆爭議亦實出於不得不然假令持之過嚴尚不知有何現像現宜設法解散風潮不可節外生枝激成禍變信如此言則王大臣將來之位置尚可不至動搖云

開二七

慶豐 開設在杵石衛
早 劉玉環 溜溜且 陳桂芬 劉玉斌 筱月英 筱來鳳
沙陀國 祭塔 伐東吳 羅虎關 收四山 董家山
晚 溜溜且 陳桂芬 劉玉斌 小月英 筱鳳英 筱來鳳
拾黃金 萬寶 白水灘 草橋關 探親家 善寶莊

天桂 開設大南門
早 趙連成 十六紅 張桂英 姜靈芬 小吉瑞 小月山
開山府 臨潼山 柳林池 黃金台 七星 双界牌關
演 趙連成 十六紅 姜桂芬 小靈芝 筱春紅 六歲紅
封男 文打 昭學 起解 關子 官丁

天仙 開設在小北門
早 十四紅 月仙 小福風 一陣 任德發 筱玉福
罵殿 太平城 忠孝牌 二龍山 對銀盃
晚 十四紅 月仙紅 小福 十三紅 筱玉福
殺伍府 逃國 吳台 望鄉 祭塔 鐵冠圖

鳴盛 開設在平康
早 一聲雷 池壽平 馮均長 筱翠英 花寶玲 花寶玉
高平關 長亭會 界牌關 高上天 十八扯
晚 內長寶 池壽平 馮均長 小翠英 楊後峯 小雲仙
紅五運 鐵龍山 御碑 砂宮 汴梁 台山圖

興康 開設在…
早 董月山 筱玉琴 寶鳳班 全
蝴蝶
晚 張毓廷 六歲紅 月山 小寶山 陳鳴山 王黛玉
全本 花蝴蝶 全本玉匣計 四進士

往上海定期輪船廣告

西京丸　七月十八日晌午開（日歷九月十日）
神戶丸　七月廿一日晌午開（日歷九月十三日）

頭等票日金四十圓（一去）日金六十四圓（來往）
二等票日金二十五圓　同　四十圓
三等票日金十圓

上海到　每禮拜五　每禮拜二
大連開　每禮拜三　每禮拜日
上海開　每禮拜日　每禮拜四
大連到　每禮拜二　每禮拜六

本事務與及在營口遼陽奉天鐵嶺長春各站均可發賣聯絡船車票

南滿洲鐵道株式會社大連埠頭事務所

日本郵船會社汽船廣告　由大連埠頭起

高砂丸　華七月十六日　日九月九日　晌午開　往門司神戶橫濱
竹島丸　華七月十九日　日九月十一日　晌午開　往芝罘太沽營口
酒田丸　華七月廿一日　日九月十二日　晌午開　往太沽營口
營口丸　華七月廿六日　日九月十八日　晌午開　往門司神戶

船票由本出張所自賣如有乘客需至本所購買

日本郵船會社代理店
三井洋行大連出張所　電話（二一〇）（四六〇）

大阪商船會社廣告　由大連埠頭起

嘉義丸　華七月十八日　日九月十日　前十點開　往門司神戶大阪
臺南丸　華七月廿一日　日九月十三日　前十點開　往門司宇品神戶大阪
天草丸　華七月廿五日　日九月十七日　前十點開　往門司神戶大阪
開城丸　華七月廿八日　日九月二十日　前十點開　往門司神戶大阪
城津丸　華七月廿三日　日九月十五日　晌午開　往鎮南浦仁川木浦釜山長崎
安東丸　華七月十七日　日九月九日　前九點開　往仁川木浦釜山嚴原鄉之浦長崎

○發賣日本鐵道各處要站聯絡船車票

大阪商船會社大連支店（電話二一〇番）

◎肇守一瘡醫生廣告

善治癰疽瘰癧鼠瘡疔瘡楊梅大瘡魚口便毒五淋白濁下部疳瘡倒反天疳楊梅入骨通天梅落地梅臟毒落後楊梅結毒　開設奉天大西關入什字街北胡同路西

化食消毒排瘴防疫

日本大阪　高橋盛大堂虔修

世界各國皇族殿下御嘉納名葯

清快丸係用最良新藥材所錬成之靈藥也

此藥力極大若含口一顆則香氣馥郁最俾心神爽快鬱悶豁然解釋其奏效如神況當夏季天氣炎暑仕商各界更宜常服實一日不可缺之良藥也

清快丸効用主治

中暑中寒時疫霍亂目眩暈倒溜飲痰喘飲食不消胃脘疼痛惡心嘔吐精神鬱結赤白痢疫瘴氣不服船車暈眩酒醉昏迷並有戒烟後之身體軟弱復思喫烟此皆烟毒不清等一切危急諸症

清快丸者各埠城鎮體面大藥房或洋貨舖等均有代售貴客就近隨時購服以轉危爲安極便捷矣

撰命爲丸因名清快平疾病快活身肝相快他
奏效必行驗虔製難蔓

奉天華英旅館

啓者本旅館開設在大西關大什字街北胡同座西朝東門面不惜資本重修新式樓房數十餘間另有頭等改良房室四十餘間均洋式單間院內寬濶宿室清雅家俱器皿鐵床悉由西洋購置飯食茶品一槩改良製法外設男女接待迎賓室倘蒙中外紳商士庶惠顧本館當侍應勤慎待遇無不周到食品取價從廉以期仰副遠意此啓

電話四百十三號　本館主人啓

老牌龍太陽腿帶子

堪稱帶界中之翹楚

代售所　各埠洋行雜貨舖均有出售

長春天豐德

本號新到上海塔牌靴鞋皮靴皮鞋西法褲褂衛生褲褂各樣絨毯毛毯中外細碰坐鐘掛衣新式洋燈皮箱匣文明書籍燒磁器皿湖筆徽墨軍學應用器具掺衣掺帽測繪儀具金絲絨厚呢江蘇白同維新水烟袋玻璃掛鏡西洋門斗乾電燈各樣毛巾漆巾衣包提包華洋賬簿梳粧臉粉布藤床椅叫鐘搖鈴眞金眼鏡老牌緞帽呢絨衣服洋廣雜貨物美價廉洋襪各樣香皂如蒙賞顧請到本號城北大街老晉隆北首天豐德

新出優美胰子

九重黑　芝蘭綠

兩種香皂係以最新化學法並用貴重材料在自工場經老練技師監督加工精製

此**香皂**之特色

能使皮膚艷美其馥郁芳香永留肌膚故其物美價廉直勝於價值一元一塊之香皂須購買試用方知價值低廉物色豊厚也

長春道勝銀行謹白

本行寄賣時樣新式俄國玻璃馬車一輛皮馬車兩輛外並頂好洋馬五匹均代全套此物特別價廉物美意在急售七天爲止諸君欲購者請移玉本行面議可也

百祿純鋼軍裝廠聯合德國諸著名機器廠在華營業廣告

奧國百祿純鋼軍裝廠向爲地球最上最著名之廠在歐美早已馳名分設日本中國已屆五年由今年起聯合德國著名巨廠延聘康道學工程司爲總理專行批發以下所載高等新式機器及鐵路車頭火車材料引擊鍋爐開礦抽水開墾自來水自來火紡織麵粉鑄幣造槍炮子彈鋸木製糖搾油碾米電車高樓自行上落梯子一切機器完備貨高價廉倘蒙賜顧或詢及價目等情形請函致上海江西路第十號本行總辦事處無不立即詳細照覆

經理張經員啓

地方審判練習員查桂端暗覇人妻

查知府富璣兒子桂端法政甲班學員住大西門裡隔壁劉姓妻陶氏與墻窟窿調戲院內姚相閣夫妻拉皮條借坑與查某暗誘陶氏至其家成姦劉某獲住揪扭一區成案判陶氏從夫度日未及一月查某蠱惑陶閣氏女兒跳槽與他爲妻給錢若干他父親現作知府他是練習員有此勢力不怕姓劉的閣氏圖錢使女與夫攬鬧日夜不安查某遠出劉某不堪其攪夫妻分散生女三歲生離准其跳槽不准嫁姓查的立有字據今查某回來要與陶氏成親你說是覇不是覇足見勢力二字可怕你說陶閣氏與其子玉林有天地之別由洮南府回家聽妻說知說其母作此不人之事即得幾百元錢也不體面狠心狗肺

登報人高明顯謹白

老牌金剛石牙粉

大日本東京　平尾贊平謹識

各處洋廣貨店發售

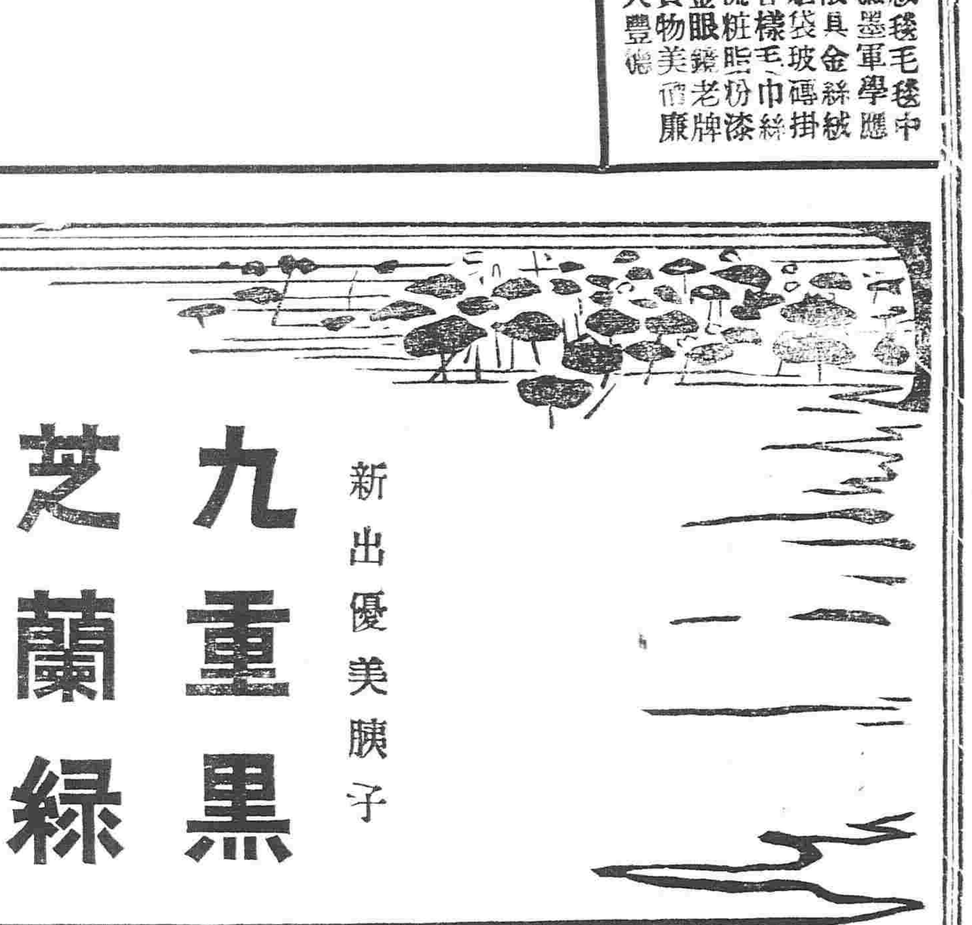

凡身體健否多由牙齒强否欲保牙齒無損須擇精良牙粉滋固養原使其無牙痛生蟲之患但人往往誤爲牙粉專以齒白爲名不知用之後否實傷牙齒而後患實非淺則牙根漸漏食物維艱欲得美味恨牙無用本廠向各國求選採辦精良考察製合金剛石牙粉久用能滋養牙根永無牙痛生蟲之患大有裨益於衛生前是歐美諸國博覽會審查之下魁占受金銀賞牌之名譽品位優等並非別牌可比倘蒙士商賜顧者請認明金剛石牌號以免魚目混珠善用方信言之不謬也此白

食行市

正金票	老頭票	粳米	小米	包米
三吊八	四吊五二	九吊八	六吊八	三吊
十一元五	三十元	二元六	一元八	八角
十一元二	三十元〇五	十八吊	十吊〇八	五吊五
十二元	三十一元五	十六吊八	七吊八	五吊八
十七元五	三十三元二	十七吊六	九吊五五	七元六
十一元七	二十九元五	七元四	四元一	二元三

小麥	洋麵	豆餅	豆油	鹹鹽
五吊二	九吊五	二吊八	五吊三	一吊三
一元六	二元八	一元四五	十四元五	二元二
十二吊五	五百五	一元六	十一吊〇四	一元七
十吊〇三	一元四三	九十吊	二元	
二元八五	一元四五	七吊六五	七元五	
四元三	二元五四	一元四二	十三元三	三元

京奉

東三省電報

▲哈埠 東淸鐵路公司此次接准俄京該公司總行來電內稱對於由哈埠輸運南滿之酒精及將糧類製造之一切酒類須課此次所定特別運費要之此項酒類除罎裝外均照東淸鐵道地方運賃表第十一級品之例辦理其運費應論斤徵收

▲駐紮伊爾庫茨克埠俄軍總司令官尼基勒大將於十八日早六鐘時來哈閱看駐哈俄軍次日由哈起節前往寬城子

▲俄國郵傳大臣魯富羅夫君於十八日午後二鐘時由哈巴咯富埠抵哈休憩一鐘時旋起程返國（十九日哈爾濱）

▲奉天勸業道蕭觀察日昨來安赴商務總會磋商改築堤壩暨開設柞蠶絲廠等事宜聞改築堤壩需費約五十萬元非一時所能籌措至設立絲廠一事則洵屬有利可圖當不難克期成立（十八日安東）

▲日昨有新小麥計十石係由松花里（距本埠三十里）運到本埠福通棧者蓋爲本秋初次之出售品質不甚佳刻已賣買其行市計五十二吊（十八日長春）

▲日本海軍練習艦隊阿蘇號暨宗谷號搭載小尉候補生七十三名由加藤海軍少將帶領於十八日午後二鐘三十分時駛抵旅順碇泊（十八日旅順）

東三省要聞

●東督確定出巡日期

東督趙次帥月前擬赴吉黑兩省考察政治經濟外交暨各項要政嗣因霪雨連綿鐵路冲毀因之未果茲聞此次定於二十二日由奉起節首至長春調查商埠情形暨移督署事宜署中公事當委民政司張司使代拆代行倘遇緊要事件則電請核辦並聞其所帶隨員如左

饒聘卿 金仍珠 陳蘭薰等三觀察 楊翼之 王幼莊兩秘書官 督練處蔣參議 度支科參事潘履園太守 教練處實竹蓀提調 以及監印庶務繕校翻譯各員共十六人

●移民遼左之計畫

移墾一事趙次帥極力提倡亦以山東人爲最宜現已統籌進行辦法以實地調查爲入手所指定移墾之地點爲遼源洮南新城伊蘭密山臨江饒河等處山東移民代表陳君查勘報告以臨江爲最上其便於移墾之點有四（一）形勢爲黑龍江松花江合流之處由松花江下船至臨江約四里之遙其交通便利可知（二）氣候較濱江等處頗暖與奉天氣候相似（三）機會二萬金的欵在臨江購買房木建築屯基爲安插湖北難民計現湖北移民作罷山東正可接辦（四）荒地臨江土地肥饒以松江域爲最上其地段亦甚廣流澗云

●東督移駐長春有核准之說

閣抄日前會議中督電商擬將督轅移駐長春一節余協理謂余前在東督任內曾有是議嗣因事故繁瑣遂致作罷現據趙督電稱既與辦公諸多便利確係實情似應照准諸老已多數贊成日內當即電覆該督飭將應辦事宜詳細籌畫繕摺入奏

●日報對於路電受害之言論

日本報載路沿一帶日本電線被砍及火車受碍情形大要云於南滿洲之日本電綫兩年內被中國人砍取共至一百八十次之多而鐵路亦被中國人橫擱木石或破毀路軌阻碍運務連年不休乃如本年間自正月起至五月止未滿半年而鐵路被華人之害已至十三次之多加以各處中國巡警屢次暴動凌辱吾警務不止再三再四而吾國中素顧念邦交專主含忍惟盼望中國當道從早肅淸地方根絕禍源而維持交通故屢向中國當道勸其設法保安詎料中國當道非但毫不講求保安之道乃對於世界交通機關如是受害亦漠然若罔聞在北滿一帶胡匪披猖中國當道不負勦除之責任致令俄人自事勦匪然胡匪之害尚止於個人之生命財產至於鐵路及電線純屬世界的交通機關路電受害則世界均受影響

新簡日本遞信大臣伯爵林董君

●電飭嚴查革黨誌聞

聞督憲日昨接准內閣來電謂近據民政部咨開訪聞粵省革黨餘類有竄入東省消息當此水災之餘誠恐愚民受其蠱惑致生事端請即嚴行防範聞督憲現已札飭民政司暨巡警總局各屬地方官一體遵照嚴加防範矣

●咨調第三鎮陸軍回京

第三鎮陸軍經前督奏調來東分撥三省駐紮以資鎮攝茲聞日昨督憲接准陸軍部咨開該鎮現在東省暨吉林陸軍業已成鎮保定大操陸軍拔隊前往近畿空虛將三鎮仍調回京師藉資控馭等情現在督憲已咨電吉撫核議矣

●中俄劃分界址已有端緒

中俄勘劃界址當局者嚴守秘密外人不知其詳今據秘密探訪者之報告知界務已有端緒日前中俄兩國劃界大臣已特派勘界委員將界址詳細繪圖不日發押云

●日俄兩國鐵道將實行聯絡輸運

南滿鐵路與俄國鐵道聯絡輸運一事已經日俄兩國委員訂立合同在案茲聞南滿鐵路公司已擬照章實行日昨特派該公司運輸課之任西村信敦君暨莊司鐘五郎君前赴俄京與俄鐵路當軸磋商一切辦法以期早日實行云

●邊卡添設線電

呼倫道于振甫觀察以各邊卡道路滯塞緊要事件往往多受障礙擬由沿邊各卡至吉拉林金廠添設電線一道以期消息靈通刻已稟請省憲核示

●運到大宗煙土之確聞

江省禁煙一事本極嚴厲自民政司趙醴權司使被參後于是烟禁日即廢弛各局處及商舖居戶無不大開煙灯明目張胆如前綏化府商會總理古柏路及王鈞恆兩人近日竟由北京仁記土莊購得煙土若干計銀一萬兩裝運到江廣爲銷售鴉片流毒不知何日已也

●鷄冠山開鑿隧道之現狀

改築安奉路線其中工事之最難者蓋爲鷄冠山之隧道茲悉該隧道現況其口面鑿取之硬巖計一萬五千餘坪日內已可取盡至隧道內工事則積石已及七成築造磚瓦壁工程半已完竣又有鑿巖機器四座現在晝夜運轉意在日本天長節以前一律報竣據包工人云自今春以來所費炸藥計價值九萬圓因鼠疫及先後二次水災所受損害約計二十五萬圓云

來函照錄

敬啓者敝會自成立以來所有各項收支細數按月繕具清單移報勸業道備查並將按月清單粘貼接待室凡到會者無不隨時觀覽以昭大公至於本會收支各項賬簿按照商家規矩擺列賬棹之上任人隨時察看此次衆會董集議互換調查係因大南關商戶四百餘家發給聯單報繳總會者僅止一百七十餘家而此報繳商戶之中聯單上塡註欵目又有十元改三元八元改四元五元改六角種種弊竇衆會董定議互查言明但查本季前事不究蓋爲伊等少留顏面冀其醒悟不欲聲揚伊等之醜詎伊等怙惡不悛演出種種惡劇且以總會不認查賬爲名信口汚衊殊不知本會賬簿全班會董隨時均可查看且察看者不止一人即大南會董劉文奎等尚於本月初七日帶領會外人王福慶到會同衆提察紅臉簿煤鑛各項賬簿查閱四小時之久會外人尚任查看何云不認本日薛永衆又飛傳單仍以不認查賬爲詞殊不知本會業經呈請督憲定期派員會同勸業道蒞會清查以昭核實一俟奉批後即邀請各團體首領各報館主任同衆查看曲直是非自有公論徒造謠言無益也用特函請貴館大主筆亮察照登報端俾伊等閱之少安勿躁本會賬目在所必查該董等經手款項亦所必查將來查明後是否侵吞是否侮罔律有明條不必飾詞支說淆亂衆聽也至本會開除各該董自係遵部章第十一款暨本會奉部核准章程第一章第二節及第十九節辦理本會本屬無言惟近來屢有抑揚其詞其肆詳論者即請來本會查閱可也佈此奉懇順請公安

奉天商務總會公啟七月十九日

批示

●公署批示

八旗六十六佐遼陽等五城領催德欽等簽簽單均悉此案迭經本大臣明白批示乃該領兵等并不遵批靜候輒復以升伍田爲詞來轅瀆請殊不知隨缺地日不能奪還歸兵豈伍田遂可奪歸兵耶況此事甫經創議莊河廳有[illegible]田丈放歸旗之議即行聚衆抗議雖聞風煽惑法在必懲而佃戶之不肯甘心於茲已見着仍遵照前批聽候東公核辦毋庸多瀆干究切切并候行度支司旗務處知照此批單存抄發

一會首謝榮普等呈查以公會名義報領他人已佔山荒本屬不合該州斷歸原戶承領自係正辦惟刑訊是何緣因缺費係何數目羅圈溝楊姓山地何以情同判異仰岫岩州明白呈覆查核副呈抄批幷發

緊急告白
新到嶄新雙面戲片子
奉天東華門街
盛長生
由外省寄錢買
神效淸毒丸
此藥專治諸般疔毒惡瘡癰疽發背對口搭手作痛作癢無名腫毒未潰能消已潰拔毒又治楊梅瘡疳魚口便毒倒反天疱天泡瘡棉花瘡男子玉莖生瘡婦人陰痛作癢一切毒淋下疳服之大有神效每盒六角 再有百效虎毒散上藥每瓶六角
本堂多年成方活人無算主治男婦老幼諸般咳嗽無不效驗此藥最能淸肺金止喘嗽化痰涎補元氣無論久病新發內傷外感

天氣豫報

自十九日下午六點起至二十日下午六點止

勿驚 大減價發賣 一片洋貳元 電話二二四

京 局

滋陰補腎丸

資北京農工商部註冊 奉天商務總會立案

此藥專治男子先天不足後天虧損五勞七傷賢虛諸症腰痛腿疼房勞過度夢遺滑精陽痿不舉舉而不堅精冷精清不能種子面黃肌瘦身體怯弱服之最能固本培元興陽種子補髓添精長精神悅顏色強腰脚莊筋骨眞補劑之妙品每盒價洋二元 本堂開設在鼓樓南路東門面三間

大營長 連口春

地方 北風又東風又晴

東三省新聞

◎奉天◎

●電請桂總領據理索回委員

督憲前派委員索榮光赴俄邊調查被俄人拘去等情迭誌報端茲聞督憲日昨又接准哈埠桂總領事函告謂現在俄人竟將索委員拘禁大牢視同重犯請即鹽核示遵督憲現在陳電飭該領事據約迅速交涉照章索回外一面咨請外務部核辦云

●通飭各司道委用法政人員

督憲以奉省現在各項新政需員佐理日前特通飭各司道凡有各種差委須儘先委用法政人員以資收效現聞各司道已具復督憲謂財政推算出入不敷甚鉅正在淘汰裁撤冗員實行減新一時碍難位置云

●縣令被撤之原因

署康平縣知縣劉某撤省已見民政司牌示聞係因該令到任以後對於各項新政皆未能遵章籌辦且辦理案件諸多不合經張司使派員查明故即將該令撤省另委留奉知縣陳大令嘉言前往按署云

●安奉路呈報斃匪情形

交涉司日昨接准安奉鐵路巡警局局長廖大令呈報謂日前局屬賈家溝居民金庫家突有匪徒數人執持鎗械肆行搶掠當時被金庫打斃匪徒一名經由局驗明理合呈報鑒核現在許司使已札飭該局迅將詳情具報以憑核辦云

●稟請借用公欵修濬城河

廣寧縣學董李樹等日昨來省在督轅稟請擬借川地方公欵修理城河以免水患倘有不敷俟秋後由六屯公認歸還等情督憲以修理河道本屬自治範圍內應辦之事該學董擬請撥案就地借用公欵究係河道若干里需欵若干數所存公欵能否借用仰候札飭該縣前往履勘明確邀集紳商核議具復以憑核奪云

●森林校監督辭差

森林學堂監督劉大令文選自到堂以來現已四載兼辦種樹公所各差均有成効頗爲上峯所倚重日昨因事具稟學憲懇請辭差聞已照准其監督一差擬以該堂東文教員崔太史潮接充云

●奉天兩級師範學堂優級數學理化選科初級簡易科甲乙丙三班學生舉行畢業禮式紀事

本堂優級數學理化選科學生去年考試畢業初級簡易科甲乙丙三班學生本年暑假考試畢業計共一百八十餘人本月十六日午後二時舉行畢業禮式蒙督憲學憲暨諮議局教育總會學務公所員紳省城各校監督校長屆時蒞堂畢業學生行禮授憑已畢當請督憲訓示畧謂辦學之道貴嚴而不貴寬惟其嚴也故教授管理無不認眞計分合宜成績自能堅實諸生成績之良本堂聲譽之起實由本校監督各員管理甚嚴之所致可知嚴待正所以厚期諸生畢業以後出任教育就中簡易各生所學教授各法專重單級夫單級之制今已風行各國固不待言而按諸我國舊日教育之法實屬相近就兒童之程度而啓發其知識因材施教各得其宜此單級精義之所存即我學塾舊法之所在也本大臣出任以前曾教士多載此中甘苦實親嘗之教授蒙童之法既宜使其理解尤宜使其記憶蓋憶不熟則理解不明即如經學一門背誦講解不可偏廢而於句讀字體音義尤爲着重不如此則教授蒙童斷難收效初基一誤貽害無窮此實本大臣閱歷之談總之諸生作事當重現在現在即去又何必顧及將來種因既佳良果自見自時事如此諸生勉旃本大臣有厚望焉云云學憲訓示畧謂使者與諸生相期者約有三端曰恆心曰毅力曰遠謀而已諸生既係師範即爲負有義務之人任職總貴有恆當以見異思遷者爲戒此恆心之所以必要者一諸生辦理學務豈能處處應手若稍遇挫折即畏難苟安何事尚可爲乎此毅力之所以必要者二諸生作事當有遠大之圖萬不可補苴目前便爲得計即如辦理學務當如何擴張如何改進計畫於此日方能收效於將來此遠謀之所以必要者又一云云來賓孫鼎臣諮議局副議長演說畧謂諸君出任教育當養成學生嚴重之風不可使染浮囂之習庶期可爲偉大之國民李鐵珊教育會長演說此次單級師範實開各省之先從此可行普及教育之計畫甚願諸君采此時機實行軍國民教育主義以收良果曾子敬副會長演說謂有軍國民教育以圖强尤須有實業教育以圖富一者並進實可相輔諸君注意海渠忱敦員演說謂學問之道本無窮盡仍望簡易諸君畢業以後隨時研究至選科諸君則深政府幸而已吳蓮伯監督演說謂教育之道端一精神所學科學不過形式一國有一國之教育一時有一時之教育精神之所寄託鄙人已屢言之撮其要義曰使人心不死而已仍望諸君本其所學自覺覺人即知即行勿遺精神而求形式是所至囑云云學生總代表敬致答詞督憲起立遜謝幷謂頃時本校監督所言精神二字切記勿忘踐實作去本大臣無限希望云云督憲退塲拍照禮成

●文牘員准代問案件

警務局總辦周仰安觀察以現在整飭外勤區官事務繁重所有案件俟區官一人經理恐未免延悞查文牘員事本無多可令分任其責聞昨已傳知各區除關係刑事案件須由各區官自問不得假手文牘員外其餘輕微案件倘遇區官出勤或另有要事時准文牘員代爲詢問但仍由區員作主以昭愼重而免庭悞云

●頒發獄政專科畢業執照

法政學堂各科學生畢業除由部頒發畢業文憑外並應由督院各生發給執照一份以昭信守茲聞督憲已於日昨將法政學堂獄政專科畢業各生執照繕就鈐印發交該堂飭知各生祇領矣

●教育品製造所定期開學

教育總會設立教育製造所招考學生二十名以高等小學畢業者爲合格製造教育上各種器具限以二年畢業現已將是項學生考取足額定於八月初一日開學上課云

●復州警務得人

新任復州警務長楊君仁珊係態岳人前由法政畢業人品端正才識優長當日俄戰爭後曾經該州公舉充任局長學董各差遇事認眞頗負時望聞此番得充警長愈覺感而思奮辛勤倍著現在青紗障起各屬劫案迭出獨復州安靜如常故該州人民莫不慶復州警務之得人云

●鄉民因私賣山石涉訟

城南猪咀山月前被各該鄉會首等將山石私賣與某公司採礬石子當被隣屯營城子會首等查知於日前來省在交涉司呈控日昨經該司派員將各屯鄉正會首拘傳到省未不知如何訊辦云

◎鐵嶺◎

●橋工告竣

西關鐵道門橋梁被水冲沒往來行人甚爲不便日前經警務公所派人監修現已工竣行人往來甚爲便利云

●巡警教練所開學

巡警教練所前班畢業學生已經分派本城各區暨四鄉分區充當巡警將舊日巡警遣調來所於十八日開學限定二個月畢業後再行酌派云

●鬍匪斂跡

本邑南三鄉一帶鬍匪本不時出沒當此青紗障起苟不從嚴捕緝居民皆將不得安枕近經該分區巡官認眞緝捕鬍匪無所潛踪故地方得以安謐云

◎遼陽◎

●開除吸烟議員

州議事會議員楊某前時煞費經營運動被選不料輿論不孚且有煙癖當經禁烟調驗所調驗該員烟癖立即敗露遂將該議員按照自治章程去銷云

●築修分監科長中飽

修築分監委州署會計科科長經理者因工程浩大需欵甚鉅尋常人民難資取信該科長爲州牧史公所親信故特委之今據人言該科長赤心頓黑縱中吞食洋二千元皆取給於泥木兩行所聞各是姑誌云

◎新民◎

●惠及災黎

各界士紳日前經金太守委赴四鄉調查水災已誌前報茲悉各員已調查完竣繕册詳覆當由金守會同省委左史二員按照災情之輕重分別等級酌定

賑撫辦法復行委員分赴四鄉按口授粮以期寔惠均霑毋稍冒濫云

●小當舖准其開設

本郡當舖已有九家皆係殷富商人所開設凡一切零星什物多不將質於窮民似有不便今歲水災甚重禾稼均被淹沒貧窮之戶勢必賴借貸典當以度凶年金守有見及此凡能措資四千元者許其開設小當舖按月六分行息八個元期滿籍以接濟貧民云

●自治會調驗烟員

本郡各界會員有曾染煙癖已經戒除者亦有舍混未戒者現經自治董會議決凡在會諸員曾有烟癖無論有否戒斷均得入會試驗一次以重禁會云須

◎錦州◎

●路政不修

東關外一帶爲往來火車站之要道前經府尊豫大守籌欵築修馬路俾運載無所阻碍詎意近來霪雨迭降該土馬路被車輛軋壞不堪行走凡鄉屯農民載糧進城經過該處勢必陷入深淖甚至有經宿不能出者盍即亟爲修理焉耶

●議員開除之原因

議事會議長蔣宗周惟情怪僻自恃才能每與諸議員意見相反對日前在北關外高糧地私放快槍震驚四民當經北路巡官楊幹臣赶往見係蔣議長與議員潘潤章李洛俊諸人該巡官便中斥立即回至警局稟以警務長而蔣某以自知理曲于次日開會提議抵制之法有議員趙子馨者頗不直其所爲謂議長係人民領袖黃昏時赴高糧地擊槍此等行爲殊屬有違警章擾害治安該議長于是懷恨於心旋即稟請府尊將趙議員革除云

◎法庫◎

●調查員到法

張司馬前奉省憲札飭派委諮議局副議長袁金鎧君來法調查一切新政茲於十五日到法寓居世昌客棧即於次日會同張司馬赴自治醫學農商各界切實調查並將辦理情形逐一記載現已完竣大約卜日即當返省云

●選舉參事

自治事務所前經選得廳議事會議員王炳文等二十三名以誌本報茲於十五日在廳署互選議長參事當經選出議長張桂榮副議長陳楍壬參事陳殿楓王紹文姜佐漢馬裕芳等四名即由張司馬呈請籌辦處定期開辦云

◎岫巖◎

●巡官易委

南路小羊河分駐所趙巡官暨西路石佛崖分駐所傳巡官昨已先後札調回城另候差委所遺之缺聞派教練所畢業生閻東藩與李鴻逵兩君飭往接充矣

●裁撤消防隊

本邑消防隊自歸商會籌欵辦理以來每至春季風高物燥必添招防勇數人直夏秋之季火災稀少始行裁撤若干名以資撙節經費茲於日昨商會議決暫行裁撤消防隊十名云

●盜犯伏誅

中區分駐所程巡官挐獲鬍匪王四老虎已誌前報茲悉經金刺史鞫訊呈報後由省憲札派大孤山稅捐局許委員來岫覆審該匪招認不諱故於日昨午後四句鐘縛赴西門外正法云

◎鳳凰◎

●考試巡官展緩

警務局劉局長對于巡官一差異常注意日前札飭各區傳調教練畢業生定於十五日來城考試以便分別優劣派充巡官早誌各報茲因陰雨連縣各區報名者甚屬寥寥故特行出示展限至二十日考試云

◎長春◎

●孟道由哈返長

孟秉初觀察奉撫憲札赴哈埠爲新舊濱江道辦理交代一事曾誌前報茲悉已辦理清楚於日昨乘東清汽車返長云

●調驗軍官烟癮

禁烟一事功令森嚴無論何界人氏凡形迹有可疑即須調驗茲聞駐長陸軍二鎮炮標教練官宋某暨工程營管帶張某均各疑似有烟癮者現爲上憲查知於初八日札飭陸統帶將宋張二君送交陸軍醫院認眞調驗二十日爲果確無烟癮情形方准回營任差云

●保護電灯之告示

近因沿街均設有電灯恐車馬繁盛難免損壞故商埠巡警公所日昨出示保護謂凡往來大車近街後不准任意揚鞭致傷灯球人力車及馬車亦不得任意馳驅以致誤碰電杆倘各車有因誤觸致壞者一經崗兵查獲其人及車馬一並送所罰辦決不寬姑云

◎雙城◎

●烟鬼之怨恨

戒烟公會附設之調驗所係佐治官袁藻樓叅軍所主持聞袁君對于禁煙一事頗具熱心每日會稽查員帶同巡差認眞搜查以期剷除根株廓清煙毒而該稽查等亦能體此心捉獲煙犯日必數起凡隸入黑籍者無不畏之若火而怨謗遂于是交加矣

●規定車價

警務長德星階別駕擬定行車價值並飭另換車牌以期平允而易考查現已規劃定當其章程大約不日即當發表云

廣告

盛京時報館告白

現值中國立憲時代上下之情本宜通達以成立憲機關本館自開設以來每日接到來函不下數十件而咸關人名譽或詞事等詞是非曲直本館概不得知又不忍不採擇登載今擬備告白欄之一小隅專供此等公衆登載之便以期下情上達而補助立憲機關焉其一切干繫本館及各分館均不承担請覓原登人自行請問及外埠本分局訂登者其刊資亦照此例核資概不多取特此聲明以佈週知將此等廣告價目列如下

	每一百字
登一日	一元
登三日	一元五
登一星期	二元
登二星期	三元
登三星期	四元
登四星期	五元

珍花サフランノ種球ノ分與

長野縣下高井郡延德村ノ盛農園ニ於テ多年栽培セル宮島サフランハ藥用トシテモ多大ノ收益アルノミナラズ又盆栽トシテモ九月中旬ニ植附スル時ハ拾月上旬頃ヨリ天長節後迄堪ヘズ最大輪ヲ開花シ居ル珍花種類ナレバ希望者ニテ送料荷造リ費共實費廿五錢ヲ送ラレタル人ニハ有花性大小取交ゼ拾球入ヲ何處迄モ直チニ送リ屆ケル由ヲ本社ヘ通信アリタリ　盛京時報館

文官試驗と早大出身者

本年度文官高等試驗豫備試驗合格者總數七十五名今回官報にて發表せられ其內早稻田大學出身者四分の一を占み居る由なるか受驗者餘り多からざるに斯く多數の合格者を出せるは同大學出身にて從來其例を見ざる良成績なりと云ふ

遼陽平康里

新聞頭等聚美兩班姑娘特至中薛聘來爲唱者能可自拉班規均照京津一例茶資壹元條子五元正局八圓下脚盡行在內並無意外開銷恐遊客尚未遍知特此奉聞近來遼陽一帶火車通道以來風氣初開有花捐以興市面起見故遼城立各業生意更勝以前矣

蓋平帶肚門丁變陞科員發財由甚

緣因帶肚門丁姜某字閣臣前在通化縣金令任內充當帶肚辦事官連合通化前稅捐局王令現任蓋平縣正堂即將帶肚安某用去委充會稽科長其婦亦富會稽女科員兼管禁烟事務於六月間想出懷利巧道串合管封官親劉某使出心腹羽黨在外冒名禁烟偵探在於街巷搜播而被犯數百餘人稟官究治十數至一竟將閒法斷癮之男婦硬扭送官研究意圖掩官耳目有責任的查察吧別容帶肚男女科員官親藉勢發財拉

請看孫警務長破案神速

岫岩州警務長孫公達軒自視事以來督率所屬晝夜梭巡凡所謂盤察奸究保衛閭閻者無或稍懈以故四境義安民獲幸福實皆孫公之力焉本月十三日時值夜半東關德豐恒銀局櫃夥等正在酣睡之時有賊人撬窗入室將銀貨首飾櫃擡開內貯物品計有三百餘兩均被該賊席捲一空比及櫃夥驚覺已追捉不及矣當赴警務長公所據情報案孫公立派常巡官建三帶同長警大張聲勢沿街偵緝一週而止不知者咸謂該巡警等有始無終詎知旋拏旋報者乃孫公之計也蓋孫公故令賊不我疑以爲警務無能爲也暗佈巡警變裝於各處要害以待之適值十四日午後賊果中計竟乃携贓東遯比至東河沿正遇警兵徐姓將賊喝住該賊遂將贓物撤下復持手槍嚇奪路而竄該警獨自一人兼之手無寸鐵艱於追擊因將贓物携到公所當經孫警長將失單對驗屬實牌示失主領取俾合浦之珠去猶得返因而感激莫名爰登報章聊以誌頌云爾　岫岩東街德豐恒銀局丁壽山謹具

恭頌岫巖州金刺史德政

我金公蒞任是邦政績昭著不堪枚舉即如裁班房以除積弊清案牘以息訟端親勘驗以重民命頻演說以開民智其於學堂推廣三十餘處全境巡警亦皆餉足兵精凡所以興除利弊者更僕難終焉況公明鏡高懸存心正大豪强者不得逞其志宵小者不得諱其奸其有造造黑白藉以售其詭譎之心然在我公同日月固不能稍減其光暉故吾儕見聞最久不忍不代爲表白爰登報章用申公理云爾　城鎮鄉自治會具

恭頌周區官勤勞果敢

開原南鎮四區區官周尚武月之初十日帶警士數名巡邏至大九社村有日人在李姓家私賣鴉片烟大吸而特吸被該區官入室瞥見將日本人並烟具烟犯一同拿獲送縣訊辦該區官如此勤勞果敢眞可謂克盡厥職矣

南鎮　議事會議長秦佐卿　禁烟會會長薛一亭　趙心之　恭頌

請看呂政三誤被賊扳之慘況

茲公主嶺河北灤塘掌櫃呂政三者在岑多年素無嫌疑于月之初六日突有站北靳家窩靳殿明者乃係學堂教員前領官槍乙顆以保身家未知何時被賊竊去報知保防認眞搜捕以除民害于上月間經保防長張金辰等拏獲竊賊竇王二名正犯劉喜等乘隙逃逸未得捕獲該保防長擅動馬棒酷拷竭扳某某當扳數家均皆未入復扳呂政三而爲窩主思之附屬不易添傳僅咬嘶殿陞係灤塘之坊東暗使詭計誘弄自投免勸交涉呂乃魯夫當未醒露自覺禮直氣壯一猛之間親往質兌該教員與保防長等狼狽爲奸以賊藉端硬誣窩主不分良莠即備公文以學堂之壓力送縣究治堂訊未雪當督雖然制軸曲直而教員之情難擬其意暫行押封傍觀視之呂某之寃抑何日得伸惟查呂政三于前月二十四日早四鐘登瀋赴控購買所用之使物現在流水賬內化銷可查該賊扳咬二十四日午前交槍代賣之情事俱是望風捕影顯然挾嫌毫無確據因客歲間該賊來塘洗澡出門較某暗查瞥見視之面生可疑盤詰送署該賊再三懇求呂某出保呂思既然可疑素無寔交豈肯出保所以挾仇未解身受不白之寃抑深沉海底另人觀之無不痛矣　公主嶺河南北衆商等傍觀者公啓

感義州警務長被報汚譽鳴辯書

警務長尚君呂多此君作事清白被報汚載潔己辦公有爲有方乃爲丈夫頗可稱賢噫君初事法庫節帶鄉團保守地面鄉孚衆望次在柳河乍立署衙彈壓境界剿賊保安三治安東日聘上員專日和清頗快人心回澇義州警務責任原地蠻野賊踏時常經君勤獲賊踏消除刻地平靖市面安堵獲盜首犯隣界均知愚前悶汚尚君之報衆等實覺不安同聲同氣無不贊成清白義士中外知名聞名欽敬視事知公

警兵賄放賭匪被革懷疾捏詞登諸白話報

誣汚巡官名譽有錦府西鄉板石勾界地名花樓賭犯數名被護派駐所警兵才國瑞受賄私放巡長亦未在所後放巡官李春陽查知又經區官訪明非究辦不可李巡官百般護佑時未斥革後伊辭差不但不感巡官之法竟懷私忿捏詞李巡官竊餉交往多人劉六賣烟等詞登錄白話報汚其名譽身等係該界之人自李巡官到所以來實心任事晝查夜訪均賴而安實無竊餉等情該界亦無劉六何有賣烟情事是此小人何能容載因此身等照實登錄以辯眞僞　錦府西鄉板石勾界諸代表會末等啓

警務長親往鄉村攻賊之勞碌

據懷德縣警務長陳君榮焜係海城民籍乃高等巡警學堂簡易科優等畢業生原係武庠生出身自幼好武學品兼優熟習警務來懷數月辦理地面警務事宜各界頗孚衆望奈懷屬警務兵少餉廉一巡十一圓步巡六圓刻間道處糧草高貴不足食用然能大有起色勿非湊全而已茲因前月間嶺鎮作近稍有賊匪幾股皆是三五成羣出沒無常擾害民間經本屯鄉紳在鎮議事會呈請議員稟呈監督速派警務長親往攻擊晝夜勤勞以保民安望鄉紳民等警察之情形理應速爲整頓

請看更正誣報買地未契之原因

遼陽南八盤嶺郝廣璧昔年充過巡長六年正直人也因故先祖無塋安葬有盟友徐國恩者言及千山三清觀有山峽一處託伊父徐剛可買去後三日內轉回稱言商妥價洋二千元當因急需先拿定錢三百四十元如數交徐國恩手更兼馬洪賓中證並令郝廣璧先安葬後立契及千山代表道士王理鈞亦屬知情稱言無疑郝廣璧始敢安葬之時止抬靈二十餘人而徐剛爲中反悔見地垂涎勾串三清觀正月己革逐出道士李理鈞捏立五月間買契偷挪攻塋希圖疚賴雖在審判兩經堂訊而承審官未曉原葬概令郝廣予限璧移塋不和承審官復能細查始末否

原業主　監院李理珍　貢客蘇理啓　殿主戴理春　謹啓

營口廳城自治會公啟

營口地方檢察廳鈞鑒宣統三年六月下旬貴廳前有告示僞貼通衢謂敝會擅將貪獲煙犯自判罪名逕送習所勒押等語閱竟大爲詫異若果眞有其事誠如示云荒謬糊塗敝會同人雖非顯宦亦有會入仕途何至糊塗若此是否挾嫌妄訐抑或果屬不虛然非登報質問不能水落石出爲此特登報敬請貴檢察廳迅將敝所前送烟犯何姓何名何處年籍並何年月日到所有無敝所正式公文移即詳細登報示覆以昭詳實茲據敝同人云習藝所專辦係貴廳所官謝君兼差明於獄政即使敝所不明事理冒昧妄爲豈能安收曾向習藝所秘密調查毫無影響合併陳明此頌

嗟呼事之不平

嗟夫蓋平竟有六年案不完乎官紳壓力乎雖有廉官難脫紳党術中矣境內劣紳王某鼓以招搖架誣爲能力本街商人李樂春舖被房東某欵數萬吊潛逃住房租作抵而劣紳貪婪勾出冒認房東担名該紳出首扛郡插訟索房抗債省欵均使案歸六年王紳一人柔措後經上文嚴追段姓己駁案六年今纔到案又運動公署某官府信件關照前王郡邪過堂未能理斷先將押歐人搘詞荒供爲定理錄一千餘字列榜示衆使商會再知該將此案飭商會照告示詳查呈覆以備上詳請命銷案大理奚存雖王紳有此預算但覘官府果能逐乎然而人情大如王法亦得遮着衆目總而言之瞻徇情面顯而易見不然商人失業累案多年理不得直其架毆人並駁案人經延六年累人何堪今纔傳齊均行無過均多與論勢力可畏該商强謬己作魚肉矣　蓋平不平人李永代鳴

岫巖辯誣

頃閱閏六月二十四日報載岫岩州金州牧蠻橫一節實屬非是查張玉春之妹給崔永金爲妻此事雖無聘禮婚書可憑但金公因有王國臣李萬田等認作媒証遂亦不忍遽然斷離亦是金公道德心熱之所致也且此案現在未結究竟如何判法尚難臆料乃張玉春竟以金公敲詐壓制等詞登諸報端希圖動人聽聞恐非持平之論名譽攸關不得不代爲辯白云　岫岩紳士　吳瑞峰　曲雅亭　王春坡　仝啓

欲知吉凶禍福者鑑

僕單精數理秉擅堪輿近者出而問世亦頗著靈異諸君如有疑事及欲研求一身之運命均可委僕鑑定蓋吉凶雖曰預定非不可轉移者窮通壽夭苟可預知亦人間極有興趣事諸君如有意見訪可偕譯員駕連無暇則亦可函開生年月日及應解決之事由郵請鑑定其價格普通二圓詳具本所鑑定須知

寓大連市信濃町五十四號地　天象子啓

化食消毒排瘴防疫

▲仁丹最大長處

●開胃消食解毒通竅效驗頗靈是以每食後服用此丹必免腸胃各症之患

●仁丹揀選精良高貴藥料係所悉心修合以故居常服用此丹能防四時邪熱惡疫諸症於未發併補氣血轉弱爲強其卓效靈驗眞如神

●仁丹其香馥郁其味清秀僅嚼二三粒忽覺心神爽快併能除口熱口臭兼使聲音明晰玲瓏以故爲口中香劑亦頗妙

大日本醫學大博士三輪井上兩大家合議秘方

東瀛第一　備急聖藥

起死回生　仁丹　JINTAN　ジンタン　日本大阪備後町　虔脩老藥舖　森下博大藥房

大日本陸海兩軍醫總監閣下保明有效

▲以故雖現無病之人
●上船搭車　●出遊行旅　●演說談論　●聽戲酒宴　●訪人請客　●時疫流行
等時宜須携帶此靈丹寸時亦不可離左右也

●喫烟喝酒之前後咀嚼服用此靈丹一二粒即覺異常美味併能除祛烟毒酒害

崇治　傷暑中寒　水土不服　腹痛吐瀉　卒中昏倒　頭痛目眩　時行傷風　酒醉船暈　癪痞溜飲　虫蝕牙痛　食積不消　虛弱貧血　精神鬱結　其外一切危急諸症服此丹則能消毒除疫眞有起死回生之靈效

▲各處馳名藥房洋貨舖均皆代售就近購取是祈

價目
小包　金五錢
中包　全拾錢
大包　全貳拾五錢
最大包（添呈藥匣）　全五拾錢
小盒（添呈藥匣貳個）　全壹圓
大盒（添呈藥匣貳個）　全貳圓

吉合公錢店

本店開設在大南門裡專爲川換洋元銀兩各銀行鈔票匯兌北京上海天津各埠匯兌電匯票匯無不結便倘有同該處匯者請至本店面議匯費務必從輕

特處奉天　日本電話四十八番　中國電話一九四號　本店主啓

普羅斯煙公司分行

奉天鼓樓南　電話三百九十二號

啓者本公司監製埃及紙烟選擇次細心研究蕃用歐美煙葉製成在全球咸爲上等美品吸之與衛生大有裨益中外久已馳名吸煙者最要注重衛生可免無患之慮以及新到頂高品各樣呂宋烟雪茄魚皮煙嘴金琥珀嘴衛生藥牙子專能解瘟避用以洗浴可免傳染之患等貨各目甚多不及細載故光顧諸君請速購爲幸

總行設立埃及京城　英國代理處倫敦
分設中國　天津英界中街照廣隆　北京崇文門內大街同仁醫院對過　奉天城內北馬路

各埠錢銀

	長春	公主嶺	鐵嶺	奉天	營口	大連
日期	七月十二	七月初九	七月初八	七月十八	七月十四	七月十四
小洋	五吊四九五	十一八元	十二吊二	九吊二八	九吊六	大宗產物作
數	三吊四	一十三四	七吊二	六吊一一	六吊	

	長春	公主嶺	鐵嶺	奉天	營口	大連
日期	七月十二	七月初九	七月初八	七月十八	七月十四	七月十四
元	四吊二	一元二五	十吊九二	一元二五	七吊	二元八
豆	四吊九八	一元三三	九吊四	七吊	七吊七六	四元二

火車時間單

叢錄

波斯廢王之談片（續）

▲波斯前王至波京　波斯前王莫哈米得前因受其大臣之欺罔以波斯內亂由全國議院之鼓吹故命御林軍用砲將議院轟毀波民大憤遂被民黨所攻莫哈米得逃赴俄國使署波民立其子阿賀米得爲王因王年幼舉充大臣攝政與俄英兩國政約定深前王於俄省烏跌薩每年助其經費若干不准對歸波斯前王因之懷恨往俄省日與近隨設謀適王不預擬就醫於德國途中易服潛入波境波人有戰之族土爾克門等奉王入城整飭單馬向京進發波政府因事出倉猝未及換戈拒料莫哈米得前王已連破數城現距波京僅二百餘里英俄兩國聞之均奇其蹤之詭密故擬定在局外觀其成敗不助此亦不助彼云云

▲廢王之假惺惺　波斯人民自前王莫哈米得返國後因各城匪徒蜂起到處搶掠不能聊生遂紛紛避難於俄省巴庫迷及前王之趣史讀之不覺令人發笑也莫哈米得之潛入波境時即存誓復王位之念然若無國民之附和亦勢難立於不敗之地故將王阿斯特拉巴得時即出示徵求豪傑許以各種利益志士聞之不但不應其徵而逃赴國外避亂者甚多然各城囚徒聞之莫不色喜請監前王先鋒前王許之令誓於神明不得生異心囚徒從之莫哈米得遂披以堅甲授以戈給以錢令從左右囚徒野心復熾恃其衆以攻城竊其大恐棄產四逸先鋒遂總其所欲前王知而弗問其罪且加以獎賞以其勇於從事也前王復號召從衆曰朕之志在復王位以與我波斯之民共享太平决不因小嫌而失大事凡前此與朕爲仇者係大賢以各爲其主之義不容朕於波境內想今已悔其過任其來附決不加害且按職贈官以表其賢云云某日防兵哨探獲弗達革命黨一人繫見前王王笑而迎之欲與握手革命黨大言曰余非貪生嗜祿之輩與王爲仇敵今王作此態以誘耶前王默然半晌令人遺之囑勿加害自莫哈米得潛入波境時波政府懸賞圖曼（波幣名）十萬有能取莫哈米得之首級者與之遂有前王在位時宮中僕役名馬米持者乘涎厚賞冒險自波京投見前王前王笑向曰是非嗜十萬圖曼之厚賞而來取我首乎僕再拜稽首曰否否今聞聖駕復歸波境特來恭迎王駕耳前王笑令其宿於營中暗囑從者偵其動靜是晚王宿於御床忽見一影入門側身視之見老僕持利刃來旋又見一兵從其後老僕未覺遥向王身猛刺刃始起即爲身後之兵奪去王起命將士執去取供次日將士呈供詞罪應凌遲前王不許謂之曰馬米特之罪固重然前此在宮中頗得其力今嗜十萬圖曼之利以取朕之首級足見其非有意與朕爲仇特其利心之主使耳凌遲罪不應復見於立憲之國且朕亦不能因人之害己也而遂背國家之律老僕馬米持應從新法活埋之可也朕之仇敵恒以朕爲殘暴之流殊爲不確朕非蠻野之人何能有此行爲也現在前王到處演說𢧐極文明者然王位一復即將其假面具摘去其本來面目又復見於波斯矣

市井雜俎

●大竊案出現（奉天）　大南關柏隹店內有住客李鳳岐田餘九者均係鄉人氏在省謀事前夜出外觀劇及至回店見皮箱大開不知何時被賊人將衣服銀洋一并盜去聞該兩人共丟細軟衣服計一百三十餘件手票七百八十餘元當即質問店主咸稱不知聞此案現已經四區報告警務局通緝矣

●鬍匪放火（奉天）　城東四方台昨晚有鬍匪六七名各持槍械入村行刧當被鄉警聞知持槍對壘該匪因未得入村遂在村外菜窩棚內暫歇臨行時將窩棚縱火焚燒以洩其忿云

●解匪到遼（遼陽）　昨州署接得遼中縣文並解到盜犯張奎一一名聞係即搶劫西街永盛泉燒鍋之逸犯經遼中縣拿獲訊認不諱故移解歸案云

●房租加增（鐵嶺）　自入夏以來大雨連綿城廂各處房間倒塌甚夥現居遷徙之期各住戶爭相租賃以致房間價值每間較往年增加五六元之譜云

●取締梨園（鐵嶺）　清樂茶園約於十三日晚演新式活動電影每客座加洋一角是晚觀者甚衆詎該園照常演戲並無電影衆皆掃興而返昨經警局查知嚴加取締嗣後不准有此等謊騙情事云

●查獲烟婦（錦州）　北關外四顆樹東胡同住戶劉姓之妻素有烟癖未曾戒除聞近來該氏不但私自吸食兼營買賣故一般烟鬼往投其門者絡繹不絕昨十七日上午該氏正在熬煎烟膏被禁烟巡兵李喜協警三名即時捉獲並將煎烟器具一併帶局轉送審判廳懲辦云

●拘留所罪犯保外斃命（錦州）　警局拘留所罪犯回民楊某日前因犯竊被巡警獲住帶局收押不料近日天氣不正該犯感受暑邪醫治罔効昨十七日經所官禀明府尊准其保外調養無如竟不及回家在途氣絕斃命旋即回明府尊當派差前往檢驗即命掩埋云

●盜案被獲（錦州）　本報前誌縣城隍廟胡同蘇斌家被搶一節茲聞經警務長曲君派令某巡長協警緝捕於十五日晚間十鐘時在南關魏姓家捉住是案盜匪一名即時帶局審訊據供有同夥王榮者現居西關外小亳屯由警長令巡長立即拿獲一併轉送審判廳懲辦云

●女伶忍情受辱（法庫）　本城西幹胡同某商號執事與女伶某結有不解之緣昨十五日女伶赴商號與該執事敘情誤將膳夫一種葫蘆扭吊致起口角互相撕打幸經多人勸解未醸事端但該執事恐被財東聞知頗形惶恐云

驗喜怒之床

意大利將致家（毛嗾）新發明一床上有皮帶多條即以此帶緊扣束帶縛之使無動不得自由然後用顯微細察以衡人之喜怒此床初製成時即覓一農夫試驗之如法使臥床（毛嗾）即出金錢示之曰汝能聽我指揮此金錢當給汝農喜則見其足部上起頭部下沉若衡物然（毛嗾）故將金錢收回日前言戲耳錢焉能給汝農夫聞聽怒其頭足即與前相反頭上起而足下沉復覓農夫之弟嘗以上項事令農夫喜其頭乃愈下沉又使農夫之友從旁訐其短而訕笑之令農夫怒其足愈下沉人怒則血液下注故足重若過喜血上法者極多腦筋或內之脹裂若過怒血下注者極多令足過重而頭倒輕此床所以測驗喜怒之機器也

結婚試驗法

腦威議會近欲立一法律凡呈請結婚之男女戶籍吏須就該女試驗是否精通效裁縫及烹調之法如不合格則不允許

風琴名家

美國人魯意索前能連彈披霞諾（洋琴名）三十時間不休倭達巴利能連彈二十八時間不休

●拿獲盜犯（法庫門）　一區區官秦用明前充陸軍排長屢獲巨盜經前任法庫廳吳司馬以該排長緝捕勤能調升爲一區區官自接差以來辦理警務深得臂助本月初六日紅土砬子崔于雲驅大車赴廳街售糧回去時行至老虎洞溝屯南被步盜三名各持快鎗劫去銀洋衣飾等物報經該區即往緝捕至初八日得是案盜犯二名帶區詰訊茲據該犯供稱夥同李滿囤在調兵山一帶搶劫數次同夥李滿囤現已得贓他往當經該區官四處偵訪知逸犯李滿囤在鐵界大台山菓子園等處隱匿即面禀廳尊發給越界拿捕執照於初九日在菓子園拿獲逸盜李滿囤並起出原贓等物當即取具草供呈送警務公所轉廳懲辦云

●剪髮奇聞（岫巖）　東關大什字街姜木鋪僱夥年二十許昨夜酣睡時夢一黑蠢大漢直立床前手挽其髮伊乃大懼旋驚覺頭上髮辮竟致一髮無存嗣經秉起燭視乃於門旁得之一時街談巷議莫不傳爲奇聞

●自縊身死（岫岩）　城西敎廠溝庄農王某與同屯高某因報領旗地致啓訟端昨經尉署派差往傳孰知高某情虛竟赴王姓房西角林內自縊身死故今晨金刺史命駕前往檢驗云

●庸醫殺人（鳳凰）　聞龍鳳寺後面韓家舘子所寓之某甲聲稱素深醫學凡花柳毒瘡一概可以包治日昨　合椅執事趙某因下部舊特別病症前往就治伊乃誣照大瘡症法服藥一濟即時斃命望有地方之責者即將該庸醫驅逐出境也可

●工頭毆斃苦力（鳳凰）　安奉路綫前因大雨連綿河水漲發沿途橋梁悉被沖壞當經招集苦力重爲修整無如該工頭多係無賴呑蝕工價屢起轇轕昨聞鷄冠山于工頭欠李苦力工洋一元二角因索討不償彼此口角于遂仗勢欺人率衆毆將李苦力毆打斃命幸經鐵路巡警聞知當將于某縛綁送廳以憑法辦云

●女優唱演工穩（安東）　聚仙茶園女伶七盞燈去年曾來安登台演唱無甚出色故勾留數月即行他往今夏復至該園演唱戲齣與前大不相同日昨翠屏山一齣唱演工穩大有可觀頗爲各界所歡迎本埠戲園將從此日有起色矣

花界消息

●名花三本　貴物也。曰紅。曰銀。曰金。重美色也。姊妹行中。以齒分先後。則以二三四之基數或大小之符號別之。種種名稱。不一而足。昨夕余隨尋芳子。至新二街鳳仙班。得見名花三枝。均係蘇產而移植于瀋陽者。不施脂粉。美麗天生。且妙能解頤。香艷獨絕。詢其名則一爲四寶。一爲小寶。一爲金。仙想愛花諸君。當亦以余言爲不謬。

戲評

●坤伶豈皆以淫賤爲能耶　余本不喜觀劇。故各園坤角之優劣。茫無所知。昨星期五下午三句鐘。余友清醒子。邀余至天桂茶園觀劇。至則坐客已滿。無側足地。清醒子乃挽余之豊慶。其時正小白菜。演玉堂春一齣。聞該伶聲價。久爲戲迷所器重。而清醒子亦向余言曰。此即著名之坤伶小白菜者。余於是側目而視。傾耳而聽。覺其歌喉。尙屬清亮。惟音韵多不拍節。且有一種淫蕩輕佻之氣。如唱哎呦三字。其神情尤爲可厭。惟一般捧場熱客。喊好之聲。耳鼓幾爲之震破。次則小來鳳之鐵弓緣。其戲謔淫賤。較小白菜爲尤甚。余至此實不能再耐。乃辭清醒子而歸。

小說

餘孽遺根（廿二）

愛倫說　大半是找你去寫緣簿吧、你明天去不去呢、都拉說、我剛才倒問過送信的、據送信的說、可不是寫緣簿特意來請我上他那裡去歡歡心、愛倫說、既是他特意來接你、你明天就去囉、都拉說、我已經也回復了、也是約了明天去、愛倫說、你打算明天多帕子去呢、都拉說、我打算晌午去、打一轉就回來、愛倫說、那更好、我還有一句話告訴你、你總要到那裡去、可不能讓你爸爸知道、他最生平不歡喜這般女道士、要是讓你爸爸曉得啦、他必定是不樂意的、都拉說、爸爸那種脾氣、我倒是不但於他不歡喜一女道知道、連我也是不很歡喜那般的、無奈這一回、是他特意的、來接我、我要不去、呢未免人說、瞧不起人、愛倫說、就是那們的、你明天去打轉就回來、瞞了你爸爸就得了、他們母女倆商量好了、當日無話、格林德起來、吃過了早飯之後、就往外邊去了、都拉看他父親走了、蒙上一條紗巾、手裡拏一把旱傘、告訴他母親說了一聲、簡直就往女道士那裡去了、女道士這一天清早起來、就打發人上街、買了兩樣點心、將自己屋裡也打掃乾乾淨淨的、專爲坐在家裡盼望都拉、等到十點多鐘的時候、看都拉還靡到、心裡就有些着急、隨即跑到大門外邊、東一瞧々、西一望望、仍是沒有見着來、只好端一張橙子、在大門外坐啦、睜了一雙眼睛、老對大路上瞅着、瞅了半點多鐘的時候、望見遠遠的好來一個人、打了一把旱傘、腦袋上蒙了一塊紗巾、大搖大擺的來啦、女道士着眞一看、見是都拉來啦、隨即起身、近前去迎接、女道士笑嘻々的說、噯唷、姑娘、你走之了嗎、一面說着、一面向前與都拉接吻、又用手扯住都拉的手、說、噯唷、我親愛的姑娘、好久我都靡見了嗎、近來就像瘦了好些哩、都拉說、多承師佛的罣念、昨天接着師佛一封信、既承師佛的抬愛、是不能不來的、女道士說、咳、姑娘何必說客話呢、我早已就有心想接姑娘來玩玩、恐怕不賞面子、所以就不敢冒昧去請、今姑娘來啦、就算是給了我的面子啦、請到屋裡去坐吧、彼時就扯了都拉的手、進了屋子坐下、就喊人泡了一壺咖啡茶、親自斟上一碗、遞在都拉手裡、彼此寒暄了幾句客套、

（未完）

月日演
◀園　內樓芳翠
●演　徐…　蘇月樓　杜雲卿　金翠紅　君臣宴　百樓涼　…殿
●演　金翠紅　筱白菜　雁門南北合　八郎探母
◀園　內樓仙
●演　徐桂秋　何月山　小菊處　小滿堂　黃鶴樓　登殿　獅子樓
●演　楊俊峯　小滿堂　小菊處　何月山　坐宮　托兆碰碑　花蝴蝶
◀園　內院寺塔
●演　月明珠　彭寶珊　筱金鳳　十八址　中錯錯
●演　金桂英　齊德峯　彭桂珊　筱金鳳　頻胭脂　演虎宮
◀園　內樓…
●演　楊俊峯　花寶玉　花寶卿　空城計　青風亭　中錯錯
●演　花寶卿　花寶玲　花寶鈺　双羅章　双跪樓
◀園　內樓一…
●演　玉黛玉　陳鳴山　筱五寶　桂…　齊伐都　…盃
●演　筱寶…　紅菊王　筱寶鳳　花玉代　双修…

本行除照一般銀行例辦理一切外尙注重各項事宜如左

一所有辦理存欵務以親切叮嚀爲宗旨
一放貸及匯兌事宜務主簡捷以餉顧主
一凡放貸將各種公債票爲抵押者息率格外從廉
一凡各種公債票照市價從優交易
一兌換金銀小洋事宜照市價格外公道以廣招徠

中日合辦　正隆銀行

大連羽前町　正隆銀行　電話長六八一番
旅順靖江町　同　支店　電話長二一五番
奉天小西關茂林館院內　同　支店　電話長二五二番 二七番
營口元神廟街　同　日清支店　電話長二一二番

此孩之足遍患瘡毒

韋廉士大醫生紅色補丸潔淨其血治愈其瘡

柔佛爲南屬東印度海島之要隘(韋廉士大醫生紅色補丸)之名(盛傳)於該島亦無殊於大下各處其所以得大衆之歡迎者因其有(活血補血)之功凡血薄體衰或因天氣潮濕而患疾病者服之大都痊也李君英傳爲柔佛撒拉格德著名華商其愛女歌玉足患瘡毒頗服(韋廉士大醫生紅色補丸)而獲全愈茲將李君謝函謹錄如左云○小女因穿皮鞋過緊致足受擠起泡余命其赤足而行俾瘡易愈數日後穿鞋然彼因赤足就學似覺羞慚故用布包紮傷處穿鞋而去越數日後其瘡漸大(膿水交流)其形如黃豆纍纍然蔓延足背足底趾縫幾乎滿足皆是(腫痛不堪寸步難移)余思其痛或爲膿所致若將其膿擠出或可稍減痛楚於是每日三次爲之親手包紮敷插各藥雖如此切心調理終覺未能稍減且更累及全足使余大失所望後始知其此必因(血毒所致)爰決意試服(韋廉士大醫生紅色補丸)數日之後瘡數減少膿綻易擠(新肉漸長)

柔佛撒拉格德李英傳君之令嫒歌玉

此係丸(眞樣)

韋廉士大醫生紅色補丸

服韋廉士大醫生紅色補丸而愈足瘡

血歸正色)乃照常續服(韋廉士大醫生紅色補丸)二瓶既罄(胥收全功)自愈之後(皮膚光潤)毫無疤斑)是丸不第爲治(內科)之聖藥亦兼治(外科)之妙劑也韋廉士大醫生紅色補丸爲男女老幼凡患血不潔軟弱或腦筋失調所致各症之聖藥其所治愈各疾亦不可勝計即如 謹防假冒

血薄氣衰　諸虛百損　少年斲喪　陽萎不舉　皮膚炸裂
林症氣喘　心忡驚悸　胃不消化　風濕骨痛　背骨山
痠痛　左癱右瘓　腳氣衝心　以及婦女月信不調一切等

症莫不皆奏奇功也韋廉士大醫生紅色補丸中國各處商店藥局凡經售西藥者皆有出售如本地無從購買可直向上海四川路八十四號)韋廉士醫生藥局中國總發行所函購或向(重慶白象街)分行函購亦可價銀每一瓶大洋一元五角每六瓶大洋八元遠近郵費一概在內

飯塚工程局

▲包辦一切工程
▲發賣所用工程材料

本局　大連
分局　營口　張台子　奉天　長春　湯山城　安東

四川 商標 孖賓 燕梳代理行 洋行

啓者本行係照各洲現在佔所代理英國所有之貨物均在本行出售照舊批發各種賣價相宜顧主如蒙賜顧請到本行可也

英商長伊陵春洋行　電話二百五十貳號

本行商號如所述品已經售完不用售價請各樣貨物復運來本屆日用品價格所有本號本行出售請各顧主賜顧

雪龍番菜館

謹將中外號房(頓飯乾房)特別減價數目開列於左

頭等(頓飯四元五角 乾房二元五角)
二等(頓飯三元 乾房一元五角)
三等(頓飯二元 乾房一元五角)
特此佈告以便週知　本飯店主人啓

中國電話二百七十九

各種罐詰○日本米○日本醬油○日本酒○麥酒○氣水○煙捲兒○雜貨一概俱全

奉天鐘樓南　千賀洋行(電話二八番)
齊齊哈爾南門外　義泰洋行(電話一八番)

爐煤大減價

本公司揀選頂上爐煤火力猛烈最合鋪戶爲炊之用特此減價發售如蒙賜顧無拘遠近地方告知務必即時送到決不悞用

特此佈告各減價列後

爐煤　每百斤小洋　四角五分
煤坯　每百斤小洋　五角五分
風匣煤　每百斤小洋　五角

再有閱報之家將敝公司所登之告白剪下持告白來買者另外減價

奉天小西關街北　公益公司　電話日清一七四號

出由本總局弁取或全不取一經取中卽立合同如不取中當將投標証金銀交還若取中而不承攬投標証金銀元充公另行標投此佈　吉長鐵路總局

德亨洋行新到改良蠟布

敬啓者敝行由外洋運到新法製造蠟布潮濕所不能透在水經久不爛凡外洋修造房屋者盡將此項蠟布砌在牆內故外洋房屋並無倒塌之患今奉天連日陰雨不斷以致潮濕上升各項房屋之墻盡墻倒塌何止毀壞數十百萬金也敝行有鑒如此特由外洋運到品此項蠟布其價甚廉每丈約洋一元所費無幾每間之墻約洋三四元之數可保永無倒塌之患眞禦水之妙品也敝行創辦以始深恐未能週知倘蒙紳商賜顧者請至敝行看樣面議庶不致悞特此佈告

奉天小西關　美商德亨洋行謹白

永清照相館

奉天鐘樓南路東(電話十八番)

奉天鐵工所

並修理發賣建築材料一切　包辦各樣工廠之設備

奉天十間房北路自製鑄各樣應用機器

全治腦神經症新藥

患腦神經症者向屢雖服在他所有粗藥毫无見效又雖施毒餘調癈又未得靈之時試先服健腦丸一二禮拜量立斷根株必知非他藥所可同日語也將健腦丸如服早一日準可得享早日一復健之幸福是決非自大言也

日常服用少量健腦丸自收衝氣凿能利便而治腦經積血之危症且防風癱香倒于未發既有扶危極困之妙並增記性力之特效藥價五週分金二元三週分金壹元貳角伍份二週分金八角伍份一週分金四角伍份三日半金貳角

總舖　大日本大坂　丹平商會大藥房
在清國各地藥房有代售

●營口大石橋間